



# HORIZONTES DEL CONOCIMIENTO

No. 55  
junio  
2014

Anestesia regional guiada por ultrasonido 2

---

Labio y paladar hendido 4

---

Asclepio - Esculapio 6

---

Nuestros 175 años y el B. Braun Fest 2014 9

---

2do curso - taller Nefrología en caso de desastres 12

Contenido

## DIRECTORIO

Lic. Carlos Jimenez Rincón

**Presidente**

Mtra. Verónica Ramos Terrazas

**Vpte Operativo**

Lic. Adrián Contreras Sánchez

**Edición / Diseño**

## Colaboradores

Lic. Margarita Reyes López

Lic. Amelita Saldaña Morales

Lic. Beatriz Guzmán Villalobos

Lic. Tania Serrano González

Lic. Erika Suárez Cortés

Lic. Omar Rivera Pacheco

Lic. Tania Carrión Vieyra

Lic. Sandra Escamilla García

Dr. Antonio Ramírez Velasco



## ANESTESIA REGIONAL GUIADA POR ULTRASONIDO

El pasado 23 y 24 de mayo del presente en año, se realizó en la ciudad de Puebla, el **Curso Anestesia Regional y Taller Interactivo Basado en Modelos Humanos y Phantom**, dentro de las instalaciones de la **Fundación Academia Aesculap México A.C. (FAAM) Capítulo Sureste**, en colaboración con el **Colegio de Anestesiólogos del Estado de Puebla A.C.**

La inauguración del Curso - Taller Anestesia Regional fue realizado por la **Dra. Nery A. Alvarado Bonilla**, Presidenta del Colegio de Anestesiólogos del Estado de Puebla A.C. De igual manera contamos con la presencia de la Directora de la Fundación Academia Aesculap México, A.C., la **Mtra. Verónica Ramos Terrazas** y de la **L.E Margarita Reyes López**, Directora Académica de la FAAM Capítulo Sureste.



La L.E. Margarita Reyes dio la bienvenida a la Profesora Titular y Adjunta del curso, a la **Dra. Guadalupe Zaragoza Lemus**, Jefe del Servicio de Anestesiología y a la **Dra. María de los Ángeles Garduño Juárez**, Anestesióloga adscrita al Servicio de Anestesiología, ambas del **Instituto Nacional de Rehabilitación**.

Contamos con la presencia del **Dr. Rodolfo Ginés Martínez Fernández**, Subdirector de Investigación y Enseñanza en Posgrado de la Secretaría de Salud

en representación del **Lic. Roberto Rivero Trewartha**, Secretario de Salud y Director General de los Servicios de Salud del Estado de Puebla, quien hizo mención a los asistentes que, a través de este tipo de eventos académicos realizados por la Academia Aesculap, se fortalecen los conocimientos que ayudan a la educación médica continúa.



De igual manera recordó el destacado papel que tienen quienes se dedican a dicha actividad; a quienes exhortó a seguirse preparando en esta área de la medicina y en la aplicación de estas nuevas tecnologías que se usan en diferentes procedimientos, destacando el compromiso de médicos investigadores para enriquecer sus competencias profesionales en esta materia.

Dando inicio a las actividades académicas, la Dra. Zaragoza Lemus expuso que la Anestesia Regional sigue cobrando presencia en nuestro país y seguirá progresando aún más ya que se ha demostrado que sus beneficios son enormes, sobre todo cuando diversos procedimientos son realizados con el debido cuidado y apego a los estándares recomendados para la Seguridad del Paciente.



En este evento participaron 20 médicos anestesiólogos del sector público y privado, quienes mostraron gran interés en el desarrollo del programa académico que constó de 12 temas:

Bases de ultrasonido

Bloqueos de plexo braquial: arriba de la clavícula

Bloqueos de plexo braquial: debajo de la clavícula

Bloqueos de extremidad pélvica

Bloqueo femoral

Bloqueo del nervio ciático a nivel Poplíteo

Bloqueo del nervio ciático: a nivel sacro y glúteo

Bloqueo del plexo lumbar o compartimento del Psoas

Actualidades en el abordaje del neuroeje

Bloqueos de extremidad inferior

2 talleres con simuladores de neuroestimulación y ultrasonido en modelos humanos, marcaje, scaneo y abordajes, así como la presentación y discusión de casos clínicos.

En estos talleres contamos con el apoyo comercial de **Arkanum, General Electric - Healthcare** y **B. Braun**, con los siguientes equipos:



El estimulador de nervios **Stimuplex® HNS 12** de **B. Braun** es un estimulador con la más reciente tecnología y características bien probadas, con desplegado gráfico completo y la siguiente información en permanente despliegue:

Amplitud de estímulo en mA

Rango de corriente en mA

Duración del estímulo en ms

Frecuencia del estímulo en Hz

Carga de impedancia en kW



Anestesia local con el Venue 40 de GE Healthcare:

Se puede obtener precisión y una imagen excepcional, calidad en un sistema intuitivo y accesible. Proyección de imagen de alta resolución permite la visualización de campo cercano de anatomía superficial para pacientes adultos y pediátricos, colocación de catéter y bloqueos nerviosos.

Agradecemos a la Dra. Guadalupe Zaragoza Lemus su valioso apoyo, entrega y compromiso, así como a sus colaboradores y coordinadores que hicieron posible este evento.

**L.E. Amelita Saldaña**

Fundación Academia Aesculap México, A.C.

Capítulo Sureste



## LABIO Y PALADAR HENDIDO

El labio y paladar hendido es el defecto de nacimiento más común de la cara, se presenta aproximadamente en **uno de cada 600** nacidos vivos.

Por raza, el indio americano ocupa el segundo lugar en incidencia; la etiología se debe a una combinación de factores heredados (genes) y ciertos factores ambientales. El desarrollo de las hendiduras ocurre entre la 5ª y 12ª semana del embarazo.

La **corrección quirúrgica del labio hendido** se realiza en promedio a los **3 meses de edad**, el objetivo es la **reconstrucción estética y funcional del labio**, creando una apariencia natural y asegurando un desarrollo normal de la cara.



En el **Hospital para el Niño del Instituto Materno Infantil del Estado de México**, acuden a solicitar servicio a la **Clínica de Labio y Paladar Hendido** un promedio de 5 nuevos casos cada semana.

Por lo que independientemente de la programación que se tiene por semana, se realizan **2 semanas intensivas de cirugía** de labio y paladar hendido en los meses de **marzo y octubre**.

La **cirugía del paladar** se realiza entre los **11 y 18 meses de edad**, y el objetivo es **separar la cavidad oral de la nasal, una alimentación adecuada** y el desarrollo de un lenguaje normal.

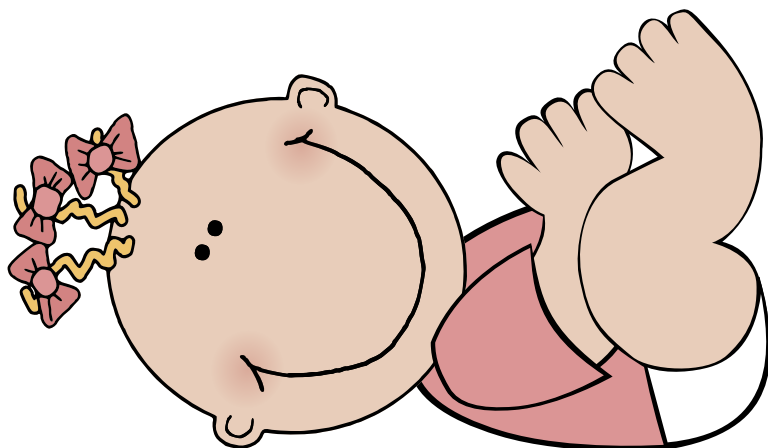

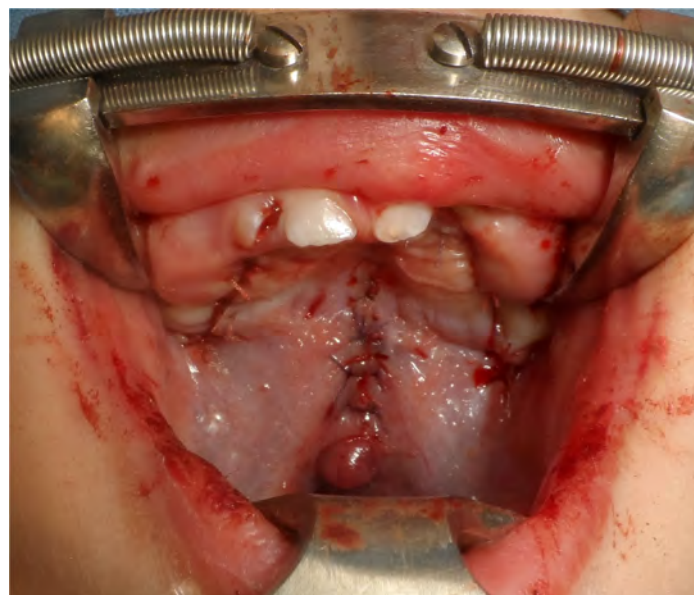

En esta ocasión, se invitó a cirujanos especialistas en cirugía de labio y paladar hendido para el programa de **marzo del 2014**, nos hicieron el favor de asistir de manera altruista el **Dr. Silverio Tovar Zamudio**, el **Dr. Raúl López Infante**, el **Dr. Rafael Flores García**, el **Dr. Manuel González de Santiago**, el **Dr. German Malanche Abdala**, la **Dra. Jerem Cruz Aliphath**, quienes con gran profesionalismo y entusiasmo hicieron posible realizar 54 cirugías en una semana.

Contamos con el gran apoyo de la empresa B. Braun quienes donaron el material de sutura que se ocupó para todos los procedimientos quirúrgicos, a quienes agradecemos su gran aportación para con nuestros pacientes.

El paciente con labio y paladar hendido requiere de un manejo multidisciplinario para poder otorgarle una rehabilitación integral, brindarle una apariencia natural, un crecimiento facial adecuado, un desarrollo de lenguaje y de audición normal, una integración psicosocial y este es el objetivo de nuestro centro.

Agradecemos mucho el apoyo de todas las personas que participan en este proyecto.

**Dra. María Luisa López Salgado**

Cirujano maxilofacial  
Jefa de Servicio Cirugía Maxilofacial  
Hospital para el Niño Toluca. IMIEM



# ASCLEPIO-ESCULAPIO

## El médico divino de la mitología griega y romana

Las reflexiones referidas al médico divino **Asclepio-Esculapio** se establecen en el contexto de la **mitología griega-romana**, orientando un interés de conocimiento filológico, disciplina que vinculada al estamento médico, se asocia de súbito la idea de salud, relacionada siempre con la iconografía-simbolismo de la **serpiente**.

Las razones son dos: primeramente una biológica, las serpientes generan un veneno que puede matar; sin embargo, mediante preparación y dosis adecuadas puede servir para hacer sueros-antídotos.



La segunda razón es histórico-iconográfica-simbólica de Grecia y Roma, donde el culto a Asclepio está asociado a la curación de cuerpos y almas.

Este conocimiento de Asclepio, y posteriormente de **Esculapio para la mitología romana**, ha generado un genuino interés de profundizar su saber, entendiendo que fue el **dios de la medicina y la curación**, venerado en la antigua Grecia en varios santuarios, de los cuales el más importante era el de **Epiduro** en el Peloponeso, donde se desarrolló una verdadera escuela de medicina a la que se llamo "**Asclepiada**", donde se efectuaban curaciones y terapéuticas a base de plantas.

## Derecho histórico de la transmisión mitológica

De acuerdo a la mitología griega, Asclepio era hijo de **Apolo** y de la mortal **Coronis** o **Corónide**, hija del rey Flegias de Tesalia. Por lo tanto, Asclepio es el fruto del amor entre Apolo y la joven, quien muere estando embarazada atravesada por una flecha del celoso dios, extrayendo a Asclepio de su vientre y entregándolo al centauro **Quirón** para su crianza. Después de la cesárea póstuma, Coronis es incinerada.

De esta manera Asclepio engendrado en la oscuridad de la noche en el mismo instante de la muerte de su madre, nos brinda la orientación de pensar su cercanía a esa frontera entre la vida y la muerte, de la cual se puede inferir desde su nacimiento el misterio de su "**don sanador**", que se revela justamente desde el surgimiento de la vida a partir de la muerte, de la luz a partir de la oscuridad.

En este sentido no es de extrañar que Quirón haya sido elegido para darle crianza y enseñarle sus conocimientos del arte de curar, mismos que recibió de Apolo, y tal vez, por esta razón Asclepio encarna la forma de existencia de los dioses griegos, herir y ser herido, curar y ser curado.

Es decir, el paso de la enfermedad a la curación requiere no sólo del acto médico, sino de un apoyo o manifestación divina a través de la legendaria sentencia del oráculo de Apolo, "**quien hiere también cura**" esencia del médico divino.

Esta denominación del héroe sanador se debe a que antes de convertirse en el dios griego de la Medicina, fue un héroe de Tesalia. Históricamente se ha representado a Asclepio con un bastón sobre el cual se enrollaba una serpiente, éste es uno de los atributos que se reconocen unidos al simbolismo médico, junto con las piñas y la corona de laurel.



Este bastón, denominado “**báculo o vara de Asclepio**” para los griegos, o Esculapio para los romanos, es un antiguo símbolo asociado con el dios y con la curación de enfermos mediante la medicina. Consiste en una **serpiente entrelazada alrededor de una vara larga**.

En cambio el “**Cadúceo**” es un vocablo de origen griego que significa «**vara de olivo adornada con guirnaldas**», en la cual aparecen dos serpientes y no sólo una y representa a Hermes, dios mensajero, que traspasa los límites de toda la realidad, ya que siendo hijo de Zeus, domina el cielo, la tierra y el hades, de ahí los viajes y su relación a los límites del conocimiento llamado “hermenéutica”. También es el dios del comercio, debido a que Hermes es Mercurio (mercadeo) en la mitología romana.



Asclepio



Hermes

En realidad, la historia del nacimiento de Asclepio proclama la esencia de un dios, de manera que sólo es transmitida en época posthomérica, debido a que **Homero** ponderaba a **Peán** como el médico de los dioses. Sin embargo, Peán no tiene culto alguno, sólo es la personificación del canto sanador encarnado en el mismo médico.

Apolo es la repetición de su nacimiento, al integrar lo imposible con coherencias posibles, como la curación de una enfermedad mortífera.

Es muy posible en el caso de Asclepio, el nacimiento de un niño divino en el reino de los muertos, ya que es el cumplimiento del mito de un milagroso nacimiento en la muerte, que en el mito de la curación, el de Asclepio, toma un giro hacía lo helénico para convertirse en religio medici, es decir, en la religión del médico griego.

Como corolario a esta parte del presente documento, quisiera ponderar los preceptos que menciona **Kerényi, K.** (2009) en relación al Médico Divino, acerca de las observaciones histórico-religiosas, que están estrechamente relacionadas con la historia de la medicina, al saber de la investigación mitológica, de aquí su verdadera importancia para la medicina del siglo XXI.

Las transmisiones referidas a Asclepio –en las que los médicos griegos veneraban a su padre original- y aquellas sobre Apolo, su propio padre, sobre Quirón su profesor, y sobre su hijo Macaón, todo cuanto se puede saber de ellos, de sus familiares médicos-dioses y de los héroes de la mitología, se sabe a través de los monumentos de culto, siendo producto a su vez de la investigación arqueológica, la psicología de la religión y la psicología de la medicina, que, en cierto modo, facilita los avances de la prehistoria de la profesión médica.

### La Migración de Grecia a Roma

En la migración del conocimiento y culto al dios de la medicina, seguramente como una más de las acciones conquistadoras de los romanos, entre los cultos más encantadores que se recuerdan conectados con la isla está aquella de Esculapio del que deriva el nombre de “Insula Aesculapii”.

Se cuenta que en 293 a. C., la peste azotó Roma. Después de dos años de sufrimiento se consultaron los libros Sibilinos y se decidió que para encontrar un remedio a la epidemia una delegación romana tenía que ir a Epidauro en Grecia donde estaba el famoso santuario de Asclepio que tenía en el templo la serpiente viva que le había sido consagrada, símbolo de la facultad curandera, pero también para obtener la estatua del dios.

Posteriormente, se cuenta que la serpiente fue transportada a Roma navegando por el mar y luego por el río Tiber, hasta que, llegados cerca de la isla, la serpiente se escapó y nadando se arenó en la orilla de la **Isla Tiberina**.

Tal cuestión fue considerada como una prueba inefable de que Esculapio había elegido a la isla para que fuese el lugar donde se le edificara un templo indicando así el lugar donde tenía que surgir el santuario para el culto para la nueva divinidad griega.

De esta manera, el Senado Romano maravillado ante tan milagroso evento, decidió construir el templo dedicado a Esculapio.

Así los romanos aprovechando la forma de barco de la isla construyeron en las orillas formas de proa y popa, se erigió un obelisco en el medio de la isla para representar el mástil de un barco, y se rodeó la isla con muros, lo que la hacía parecer un barco verdadero, en aquel momento la peste terminó.



El santuario se convirtió en una especie de hospital donde después de la purificación del cuerpo, tenía lugar la "incubatio" del enfermo por la noche, o sea un sueño profético que a menudo conllevaba una curación milagrosa.

Posteriormente con el cristianismo, Esculapio fue sustituido por los santos taumaturgos de la nueva religión y donde hacía tiempo surgían las columnas del templo, nació en el siglo XI la iglesia de "S. Bartolomé de la Isla".

Los enfermos que se dirigen a la isla, se quedan rezando por la noche en la iglesia, como hacían en sus tiempos los adeptos de Esculapio en el templo, quizá esperando en un milagro de otra naturaleza, pero igualmente eficaz.



## Conclusiones

Con el paso del tiempo Asclepio alcanzó tal habilidad que podía devolver la vida a los muertos. Zeus, temeroso de que el Hades quedase despoblado, lo mató con un rayo. Asclepio fue llevado a los cielos, convertido en deidad.

La continuidad histórica se lleva a cabo a través de los miembros de la familia de Asclepio que también ejercían funciones médicas, su mujer, **Epíone**, calmaba el "dolor", su hija **Higea** era el símbolo de la "prevención", su hija **Panacea** era el símbolo del "tratamiento", su hijo **Telesforo** era el símbolo de la "convalecencia" y sus hijos **Macaón** y **Podalirio** eran "dioses protectores" de los cirujanos y los médicos.

La afirmación de que Hipócrates concebía su ciencia de medicina empírica a partir de los relatos de las curaciones del templo de Asclepio, la cual es transmitida desde la misma antigüedad. No obstante, en la época en la que en la ciudad de Cos florecía, la ciencia médica había un hospital estatal donde el ciudadano recibía el tratamiento médico gratuito.

De esta manera, comprobar hasta qué época se remonta la existencia de una forma estatal de cuidados médicos es asombroso. Se dice que **Carondas**, el legendario legislador de la ciudad griega de Catania en Sicilia, encontró allí un sistema estatal de atención al ciudadano enfermo.

Bien se podría decir que el don peculiar de una estirpe, de un modo activo reflexivo, se muestra el origen de la manera de vivir del médico, que en si misma es religiosa.

Por lo tanto, representa para cada médico conocer sus fundamentos, sus valores, su humanismo, dado que parafraseando a Shopenhauer (...) "con quien no conoce sus fundamentos no puede discutirse".

**Dr. Enrique Mendoza Carrera**

## Referencias:

Kerényi, Karl (2009) "El Médico Divino". Consejo Nacional para la Cultura y las Artes. Editorial Sexto Piso. México.



# Nuestros primeros 175 años y el B. Braun Fest 2014

México, D.F., 2014 – B. Braun nuestra empresa líder en el mercado del cuidado de la salud y fabricante de suministros hospitalarios, celebró con mucho éxito la **segunda edición** del evento corporativo **B. Braun Fest**, realizada del **10 al 12 de junio** pasados en el Hotel Crowne Plaza WTC de la Ciudad de México.

Este año, el **B. Braun Fest 2014** se vio engalanado por las celebraciones globales del **175 aniversario** de la fundación de la compañía a nivel mundial, realizando una exposición donde nuestra empresa mostró su vasta exhibición de líneas de producto para que los asistentes pudieran entrar en contacto con los productos, probarlos y gestionar una oportunidad de uso en sus áreas quirúrgicas.

Como parte de la ceremonia de inauguración se contó con la participación de importantes invitados como el **Dr. Edmund Duckwitz, Embajador de Alemania en México**; el **Lic. Julio Sánchez y Tepoz, Comisionado de Fomento Sanitario de la Comisión Federal para la Protección contra Riesgos Sanitarios (COFEPRIS)**. De parte de la empresa se contó con la participación del **Sr. Salvatore de Meo, Vicepresidente de Marketing de la División Aesculap**

para **Latinoamérica**; además de nuestros **Directores Generales** en México, la **Ing. Paulina Escobedo** para **B. Braun Medical** y el **Lic. Carlos Jimenez** para **B. Braun Aesculap**.

El **B. Braun Fest** es un **evento dirigido a los profesionales de la salud** -cirujanos, enfermeras, especialistas en hemodiálisis-; a líderes de opinión de cada especialidad médica -ortopedistas, neurocirujanos, cirujanos generales, anestesiólogos, otorrinos, entre otros-; así como **tomadores de decisión del sector hospitalario**, en donde se incluyen a **Directores de Hospitales, Directores Médicos y personal de Adquisiciones en sector gobierno**.

“Desde sus inicios, **B. Braun** se ha caracterizado por buscar productos que satisfagan las necesidades de los usuarios de unidades hospitalarias. La subsidiaria mexicana, dentro de los otros 60 países del Grupo, se ha destacado por realizar actividades innovadoras como el **B. Braun Fest**”, expresa Carlos Jimenez.

“Iniciamos operaciones en 1995 con **B. Braun Aesculap** de México y, a partir del 2011, con **B. Braun Medical**, para ofrecer

de manera conjunta soluciones integrales a los problemas de salud con **más de 5 mil productos** para las áreas de cirugía general, mínima invasión, ortopedia y traumatología, neurocirugía, desinfección, hemodiálisis, sistemas de infusión y especialidades, entre otras”.

Por su parte, Paulina Escobedo habló sobre el compromiso que tiene **B. Braun** para contribuir a través de sus soluciones integrales con procesos de atención médica seguros para el profesional de la salud y, por supuesto, para los pacientes.

“Hoy por hoy cobra importancia no sólo el cuidado y seguridad en los procesos y técnicas, sino los costos que representan a favor o en contra de las instituciones de salud. Cada día **al menos medio millón de pacientes en el mundo adquieren una infección...**”

**B | BRAUN** Fest 2014  
SHARING EXPERTISE



... durante su estancia hospitalaria, y de éstos entre **20 y 50,000 personas mueren** a causa de situaciones que son en gran medida prevenibles.

Es nuestra prioridad colaborar con minimizar riesgos e incrementar la eficiencia y calidad de la atención en salud con productos que representen seguridad y confianza para médicos, enfermeras y los administradores de las Instituciones de Salud”, explica la directiva.

## EXPANSIÓN Y LANZAMIENTOS EN EL B. BRAUN FEST 2014

B. Braun se ha dedicado al desarrollo, manufactura e investigación para desarrollar una extensa variedad de suministros para hospitales que van desde producto farmacéuticos, aparatos quirúrgicos y equipamientos médicos hasta servicios altamente especializados, de esta manera, aporta alternativas de calidad, para el tratamiento de un gran número de enfermedades nuevas y ya conocidas.

“La suma del talento científico, la investigación médica, la infraestructura de manufactura y la moderna legislación local, convierten a B. Braun México en un punto clave de crecimiento como fabricante y proveedor de soluciones de Osteosíntesis -tratamiento quirúrgico de fracturas-.

De ahí que tendremos un proyecto de expansión de nuestra planta de producción ubicada en el Municipio Santa Cruz, Atizapán

en el Estado de México, en el que invertiremos **\$50 millones de pesos**, la cual creará **100 nuevas fuentes de trabajo directas y de 80 a 100 indirectas**, de esta forma afianzamos nuestra presencia en el ámbito nacional dada la importancia y la magnitud que tiene el mercado mexicano”, expresó Carlos Jimenez.

El directivo manifestó su orgullo por ofrecer productos hechos en México y distribuidos a nivel mundial, para la implantación de diferentes dispositivos tales como placas, clavos, tornillos, alambre, agujas y pines, entre otros, y ponerlos a disposición de los pacientes, principalmente a través de las Instituciones de salud públicas y privadas.

B. Braun Medical, y su División Hospital Care, presentó la expansión de su línea de productos para **Terapia de Infusión de Alta Especialidad**.

“En la actualidad, el **90% de los pacientes** que ingresan a un hospital son canalizados para recibir **algún tipo de Terapia Intravenosa**.

Con la introducción de continuas innovaciones tecnológicas, hoy nos convertimos en un proveedor único en el mercado mexicano que puede ofrecer una solución integral completa en Terapia de Infusión con los productos y servicios de la más alta calidad a nivel mundial”, señaló Paulina Escobedo.

Por su parte, B. Braun Aesculap tuvo el lanzamiento en el mercado mexicano de **Caiman**, la

**pinza bipolar para el sellado de vasos** funcional tanto para cirugía abierta como laparoscópica, y aplicable a especialidades como cirugía general, ginecología, urología y cirugía torácica.

Como un complemento importante a esta exposición, se ofreció a los asistentes un programa académico de ponencias a cargo de expertos profesionales de la salud y de colaboradores de la empresa, quienes literalmente vivieron nuestra filosofía **Sharing Expertise** con exposiciones en muy diversos temas, en lapsos de treinta minutos, durante los dos primeros días.

El **evento registró una asistencia de 750 personas**; además de convertirse en una plataforma de convivencia ya que durante la tarde-noche del segundo día se invitó a los familiares de los colaboradores para que conocieran más de la extensa gama de soluciones que ofrece la empresa.

Estamos convencidos que este tipo de eventos nos permiten proyectarnos como la gran compañía líder en el cuidado de la salud mundial que gana cada vez más espacios en el mercado mexicano.

Sirva este medio para agradecer, a nombre de B. Braun, la invaluable colaboración de todos y cada uno de los involucrados, así como de todos los asistentes. Sin ustedes, este logro no hubiese sido posible.■

# Fotogalería B. Braun Fest 2014

175  
YEARS

**B | BRAUN**  
SHARING EXPERTISE

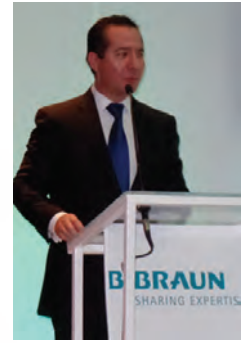

De izq. a der. **Paulina Escobedo**, Directora Gral. B. Braun Medical; **Carlos Jimenez**, Director Gral. B. Braun Aesculap; y **Salvatore de Meo**, Vpte. de Marketing Div. Aesculap para Latinoamérica; **Dr. Edmund Duckwitz**, Embajador de Alemania en México; y **Lic. Julio Sánchez y Tepoz**, Comisionado de Fomento Sanitario de la Comisión Federal para la Protección contra Riesgos Sanitarios (COFEPRIS).





# 2do. Curso Taller

Julio 11 y 12, 2014

Hotel Presidente Intercontinental, Cd de Puebla

## Plan de Acción para las Unidades de Nefrología en Casos de Desastres



Hotel Presidente Intercontinental.  
Av. Hermanos Serdán # 141  
Puebla, Pue. C.P. 72140  
Tel. 01 222 213 7021

### Incluye:

Material de Registro  
Constancia con Valor Curricular

### Datos Bancarios:

Asociación Mexicana de Enfermeras en Nefrología, A. C.  
Banco: BBVA Bancomer  
Cuenta: 0106371833  
Clabe: 012 180 00106371833 0

## Cupo Limitado

### Costos:

Socias	\$ 750.00
No Socias	\$ 900.00

### Informes:

Lunes a Viernes  
9:00 a 18:00 Hrs.  
Tel. 01 55 5532 1341  
[amenac.mx@gmail.com](mailto:amenac.mx@gmail.com)  
[www.amenac.org.mx](http://www.amenac.org.mx)

**NOTA:** Favor de Enviar su Comprobante de Pago con Nombre Completo al Correo: [amenac.mx@gmail.com](mailto:amenac.mx@gmail.com)

Celebremos juntos una  
década en México.  
Próximamente...

10  
YEARS  
MEXICO

